

# PLANO DE PREVENÇÃO E SEGURANÇA



29.abr.2018  
Ílhavo



# ÍNDICE

<b>Nota de Abertura</b>	<b>2</b>
<b>Introdução</b>	<b>3</b>
<b>Descrição e Caracterização do S. Jorge 2018</b>	<b>4</b>
<b>Programa</b>	<b>5</b>
<b>Check-in</b>	<b>6</b>
<b>Jardim Henriqueta Maia</b>	<b>11</b>
<b>Jogos</b>	<b>12</b>
<b>Desfile</b>	<b>13</b>
<b>Equipamentos instalados e meios envolvidos</b>	<b>14</b>
<b>Órgãos de Apoio</b>	<b>15</b>
<b>Fatores de Risco</b>	<b>16</b>
<b>Missão</b>	<b>17</b>
<b>Anexos</b>	<b>18</b>

## NOTA DE ABERTURA

O presente documento, denominado **Plano de Prevenção e Segurança**, foi elaborado para o evento “**S. Jorge 2018**”. Pretende ser uma ferramenta informativa e instrumento de trabalho para os organizadores diretos do evento, para os agentes de proteção civil e para outras entidades e organismos de apoio.

É dever dos responsáveis dos diversos departamentos informar o serviço de Proteção Civil das suas atividades sempre que ocorra qualquer alteração, quer contribua para melhorar a eficácia do Plano ou, pelo contrário, coloque em causa a sua execução conforme o planeado.

O presente Plano será alvo de divulgação e distribuição a todos os departamentos envolvidos, bem como a todas as entidades externas que dele façam parte ou participem.

*Ílhavo, 8 de abril de 2018*

---

# INTRODUÇÃO

As indicações presentes neste documento tiveram por base o disposto na Lei de Bases da Proteção Civil (Lei n.º 27/2006, de 3 de Julho), e respetivas alterações introduzidas (Lei Orgânica n.º1/2011, de 30 de novembro e pela Lei n.º80/2015, de 3 de agosto), onde se define o enquadramento institucional e operacional da Proteção Civil no âmbito municipal.

Este documento orientador interessa à organização do evento, a participantes no processo de Proteção Civil e a todas as entidades de apoio que participam no processo de planeamento de emergência em eventos de âmbito municipal.

Tem como objetivos fundamentais fazer chegar a informação a todos os intervenientes de forma a facilitar o fluxo de pessoas e o cumprimento de regras e horários; estruturar a organização de forma a permitir um desencadeamento sistematizado de resposta às operações de proteção, apoio e socorro durante a realização do referido evento; ter uma estrutura organizacional que permita um entrosamento entre entidades, departamentos, responsáveis e pessoas, de forma que o Plano de Atividades possa ser cumprido dentro do previsto e em segurança. Dar o máximo de informação a todos os participantes no evento, não só melhora a organização deste como minimiza os riscos inerentes às atividades. Assim, todos os envolvidos irão conhecer antecipadamente as suas funções, tarefas, responsabilidades e as ações que se espera que realizem. Pretende-se prever e explorar os cenários adversos, conhecer e/ou deter os meios que podem ser mobilizados para garantir a sua não-ocorrência, minimizar os riscos e/ou as consequências destes e obter a melhor gestão e coordenação dos recursos disponíveis.

A dimensão deste evento, a especificidade das atividades típicas existentes e o público-alvo são fatores suscetíveis de desencadear situações no âmbito da proteção civil, designadamente no que respeita ao socorro de crianças e jovens, necessitando de uma elevada prontidão de meios para fazer face às várias ocorrências.

Por este motivo, a elaboração do Plano de Prevenção e Segurança realça-se como um instrumento essencial para desencadear um bom planeamento e organização de todos os meios, exigindo a prevenção e o alerta na prestação de socorro que possa surgir.

Este Plano estará em vigor durante a realização do evento “S. Jorge 2018” da Região de Aveiro, que decorrerá na cidade de Ílhavo, no dia 29 de abril de 2018, sendo o seu acionamento durante o tempo de duração do mesmo.

O presente Plano de Prevenção e Segurança é de execução permanente para todas as entidades envolvidas e sempre que tal se justifique, a partir da data de aprovação, podendo sofrer adaptações em função de eventuais alterações dos pressupostos assumidos.

## DESCRIÇÃO E CARACTERIZAÇÃO DO S. JORGE

S. Jorge, o santo guerreiro escolhido por Baden-Powell para padroeiro do Escutismo, é tradicionalmente celebrado com a reunião de todos os Escuteiros da Região de Aveiro do Corpo Nacional de Escutas.

Em 2018, as comemorações do Dia de S. Jorge realizar-se-ão no dia **29 de abril de 2018**. Trata-se de uma atividade de apenas um dia e a expectativa de participação calculada é de **2152 pessoas**, com a seguinte distribuição etária:

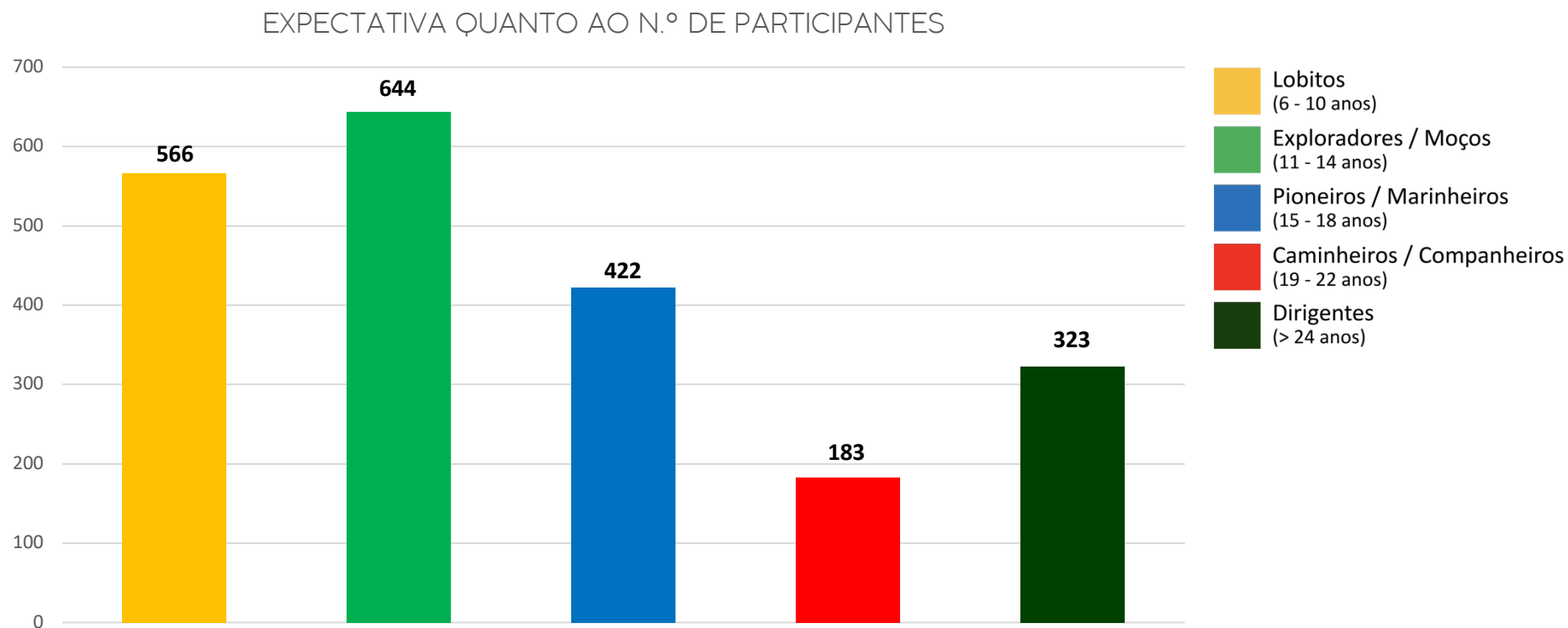

Para chegar a estes números, foram analisados os dados de participação dos últimos dois anos (Anadia 2016 e Aveiro 2017) e calculada a percentagem de participação de cada secção. Posteriormente, foi determinada a média das percentagens de participação dos últimos dois anos e usado esse valor médio para chegar à estimativa para 2018.

## PROGRAMA

08h30	<b>Check-in</b> (por Áreas Pedagógicas)
09h30	<b>Cerimónia de Abertura</b>
10h00	<b>Início dos Jogos</b>
13h00	<b>Fim dos Jogos</b> (Limite para entrega dos passaportes no <b>Posto de Validação</b> )
13h00	<b>Almoço</b>
14h30	<b>Desfile</b>
15h30	<b>Eucaristia</b> , presidida por D. António Moiteiro (bispo de Aveiro)
17h00	<b>Entrega de Lembranças + Cerimónia de Encerramento</b>

## CHECK-IN

Haverá 4 zonas para *check-in* (uma para cada Área Pedagógica) em vários pontos do centro da cidade de Ílhavo:

- A **zona 1**, junto ao **Museu Marítimo de Ílhavo**, destina-se ao *check-in* dos Agrupamentos de Escuteiros da **Área Norte**;
- A **zona 2**, junto às **Piscinas Municipais de Ílhavo**, destina-se ao *check-in* dos Agrupamentos de Escuteiros da **Área da Bairrada**;
- A **zona 3**, junto ao **Mercado Municipal de Ílhavo**, destina-se ao *check-in* dos Agrupamentos de Escuteiros da **Área Nascente**;
- A **zona 4**, junto à **EB 1 – Ílhavo**, destina-se ao *check-in* dos Agrupamentos de Escuteiros da **Área Sul**.

A chegada dos participantes ao S. Jorge 2018 poderá ser efetuada com recurso a viaturas ligeiras ou autocarros. Por uma questão de facilidade e organização, sugere-se que as viaturas sejam estacionadas junto aos pontos de *check-in* respetivos. Em cada uma das zonas acima mencionadas será instalada um abrigo para *check-in* dos Agrupamentos, confirmação do número participantes inscritos e famílias participantes, entrega das insígnias do S. Jorge 2018, de um *roadbook* e de um passaporte por família para pontuação dos jogos, bem como outras informações que se considerarem pertinentes.

Depois de efetuado o *check-in*, os Agrupamentos deverão deslocar-se para o **Jardim Henriqueta Maia**, onde terá lugar a **Cerimónia de Abertura** do S. Jorge 2018, seguindo, para isso, os trajetos das páginas 7, 8, 9 ou 10.

À chegada ao Jardim Henriqueta Maia, antes de começar a Cerimónia de Abertura, os Escuteiros devem **depositar mochilas e casacos** nos locais preparados para esse efeito:

- **Antigo quartel dos Bombeiros**, para depósito das mochilas dos Escuteiros dos Agrupamentos das **Áreas Norte e Bairrada**;
- **Salão Paroquial de Ílhavo**, para depósito das mochilas dos Escuteiros dos Agrupamentos das **Áreas Nascente e Sul**;

Cada família, depois de realizar os jogos e entregar o passaporte, deverá ir levantar as mochilas dos seus elementos para o **Almoço**.



Zona 1 - Museu Marítimo de Ílhavo → Cerimónia de Abertura (Jardim Henriqueta Maia)





Zona 2 - Piscinas Municipais de Ílhavo → Cerimónia de Abertura (Jardim Henriqueta Maia)





Zona 3 – Mercado Municipal de Ílhavo → Cerimónia de Abertura (Jardim Henriqueta Maia)

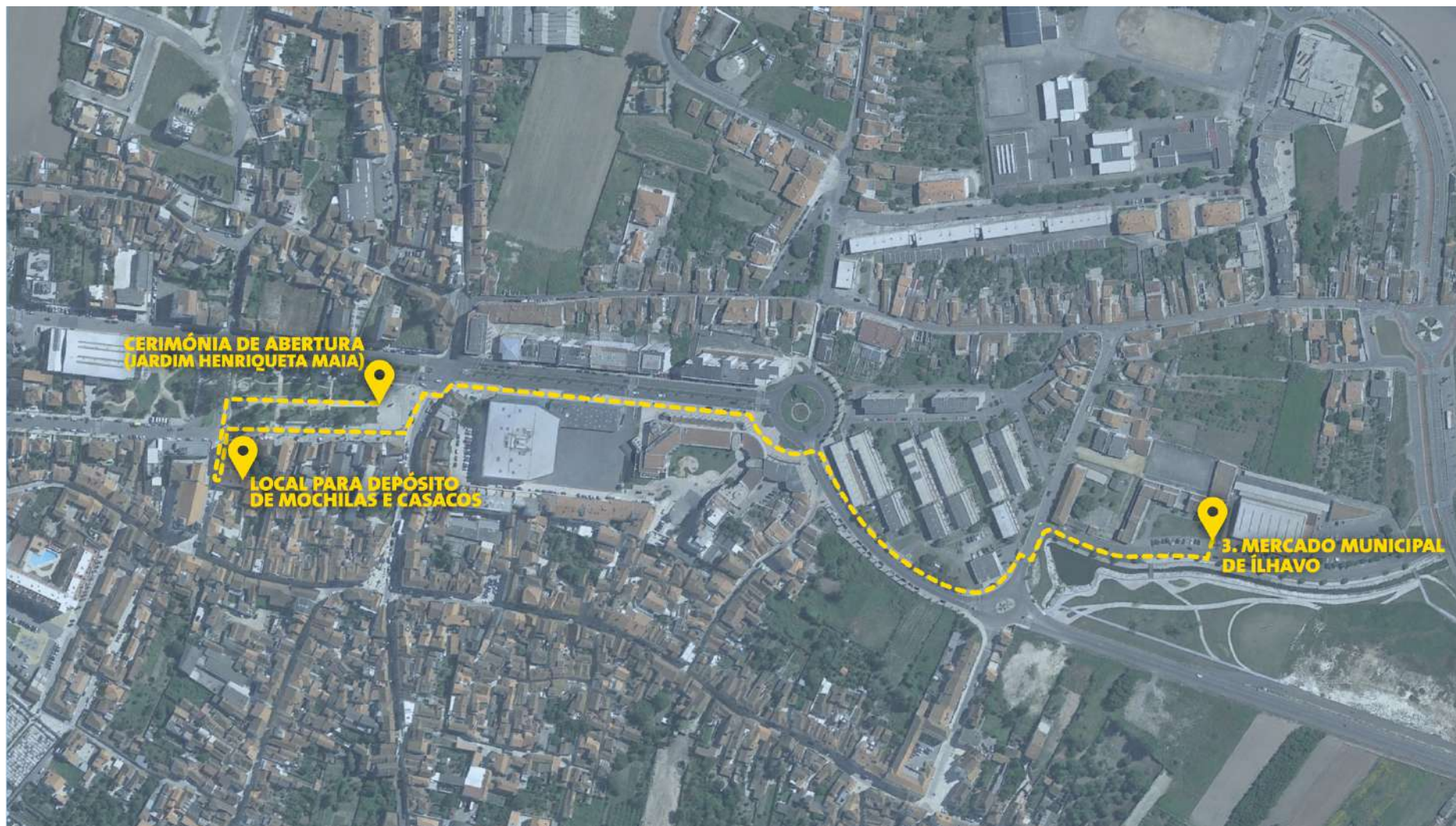



Zona 4 – EB 1 - Ílhavo → Cerimónia de Abertura (Jardim Henriqueta Maia)





## JARDIM HENRIQUETA MAIA

A **Cerimónia de Abertura** terá lugar no **Jardim Henriqueta Maia**. Este é o **ponto central** de todo o evento, uma vez que, depois dos Jogos, será **Zona de Almoço** e, depois do Desfile, zona de celebração da **Eucaristia**, realização da **Entrega de Lembranças** e da **Cerimónia de Encerramento**.





# JOGOS

No S. Jorge 2018, haverá 7 jogos distribuídos pelo centro da cidade de Ílhavo. Na imagem seguinte, estão sinalizados **os locais destinados aos jogos** assim como **os trajetos mais prováveis para fluxo de pessoas entre jogos**:





## DESFILE

Depois do almoço, os Escuteiros devem depositar novamente as mochilas nos mesmos locais da manhã e, em Agrupamento, deslocar-se para **Mercado Municipal de Ílhavo** onde o desfile será formado. A partir da Via do Mercado, o desfile segue com destino ao **Jardim Henriqueta Maia**, onde será realizada a **Eucaristia**.

O desfile será acompanhado pela **GNR** de Ílhavo, responsável pelas necessárias alterações ao trânsito, e tem uma extensão de cerca de **1 km**.





## EQUIPAMENTOS INSTALADOS E MEIOS ENVOLVIDOS

Atendendo a que, no S. Jorge 2018, a **Cerimónia de Abertura**, o **Almoço**, a **Eucaristia**, a **Entrega de Lembranças** e a **Cerimónia de Encerramento** realizar-se-ão no mesmo local – **Jardim Henriqueta Maia** – destacamos unicamente as 3 situações seguintes:

### 1. ZONAS DE CHECK-IN

- 4 abrigos para Ponto de *Check-in* (1 por cada Zona de *Check-in*);

### 2. JARDIM HENRIQUETA MAIA:

- Palco coberto
- Sistema sonoro
- Corredores de segurança limitados por baias metálicas e/ou fita balizadora e estacas;
- 100 cadeiras para Equipa de Coordenação Geral, Junta Regional, Chefe Nacional, Assistentes, Coro e Entidades;
- 8 Sanitários portáteis (+ possibilidade de acesso e utilização dos sanitários do Centro Paroquial de Ílhavo);
- 1 ponto de água potável;
- 4 contentores para depósito de lixo;
- 1 abrigo para Ponto de Informações + Ponto de Entrega e Validação dos Passaportes.
- 1 meio de socorro permanente;

### 3. ZONAS DE JOGO:

- 7 contentores para depósito de lixo (1 por cada Zona de Jogo);
- 7 kits de Primeiros Socorros (1 por cada Zona de Jogo).

## ÓRGÃOS DE APOIO

Entidades Internas	Entidades Externas
<b>Departamento de Ambiente e Proteção Civil da JRA</b> Marisol Lucas – 912 634 837	<b>Bombeiros Voluntários de Ílhavo</b> 234 330 000 geral@bvilhavo.pt
	<b>GNR - Ílhavo</b> 234 330 010 ct.avr.davr.pilh@gnr.pt
	<b>Gabinete de Proteção Civil - Câmara Municipal de Ílhavo</b> Eng.º Pedro Nunes - 918 207 181 dgesu@cm-ilhavo.pt
	<b>Comando Distrital de Operações de Socorro de Aveiro</b> 234 403 742 cdos.aveiro@prociv.pt
	<b>Centro de Saúde de Ílhavo</b> 234 325 876 csilhavo@csilhavo.min-saude.pt
	<b>Centro Hospitalar do Baixo-Vouga</b> 234 378 300 sec-geral@chbv.min-saude.pt
	<b>Farmácia Diniz Gomes (de serviço)</b> 234 322 885 farmaciadinisgomes@gmail.com

## FATORES DE RISCO

Fatores de **Probabilidade de Ocorrência Elevada**:

Fator de Risco	Ação a Desenvolver	Meios Responsáveis
Acidentes ligeiros (pequenas escoriações, entorses, etc.)	Prestar primeiros socorros no local.	<u>Manhã</u> : Dirigentes alocados aos jogos <u>Tarde</u> : Chefes de Agrupamento (se necessário, com auxílio dos Bombeiros)
Intoxicações alimentares restritas	Estabilizar a vítima e ligar 112.	DRAPC (Bombeiros)

Fatores de **Probabilidade de Ocorrência Moderada**:

Fator de Risco	Ação a Desenvolver	Meios Responsáveis
Atropelamento	Isolar a vítima e telefonar 112.	DRAPC (GNR + Bombeiros)
Acidentes de Tráfego	Avaliar a situação e, se necessário, ligar 112.	DRAPC (GNR + Bombeiros)
Desidratação e Insolação	Prestar primeiros socorros no local + Avaliar a situação e, se necessário, ligar 112.	<u>Manhã</u> : Dirigentes alocados aos jogos <u>Tarde</u> : Chefes de Agrupamento (se necessário, com auxílio dos Bombeiros)
Furto	Avaliar a situação e, se necessário, informar a GNR.	Dirigentes (GNR)
Menores perdidos do grupo	Recolher o elemento e ligar ao Chefe de Agrupamento (lista de contactos em anexo) <b>OU</b> Lançar alerta de procura aos Dirigentes da Equipa do DRAPC.	DRAPC

Aguaceiros	Proceder a desmobilização coordenada pelo DRAPC + Se se justificar, reunir no Ponto de Encontro definido.	DRAPC + Dirigentes
------------	---	--------------------

Fatores de **Probabilidade de Ocorrência Baixa**:

Fator de Risco	Ação a Desenvolver	Meios Responsáveis
Incêndios	Avaliar a situação e, se necessário, ligar 112	DRAPC + GNR + Bombeiros
Explosões	Avaliar a situação e, se necessário, ligar 112	DRAPC + GNR + Bombeiros

## MISSÃO

É missão do **DAPC - Departamento de Ambiente e Proteção Civil** da Junta Regional de Aveiro dar a conhecer este Plano de Prevenção e Segurança a todas as entidades envolvidas e ainda aos Chefes de Agrupamento, de forma a que estes o façam chegar aos participantes na atividade, e advertir, com antecedência mínima de 5 dias, para as condições climatéricas previstas, emitindo alertas de como minimizar os riscos.

Nota ainda que, no dia do evento, poderão ser tomadas ações convenientes em caso da ocorrência de qualquer situação de emergência.

## ANEXOS

Agrupamento	Chefe de Agrupamento	Telefone	E-mail	Outros contactos
136 - Esgueira	Carlos Cruz	962 336 981	carlos_scruz@hotmail.com	
141 - Águeda	Rogério Martins	914 963 168	rogeriommatias@gmail.com	
189 - Ílhavo	Paulo Gonçalves	963 174 697	paulojmg@soaresbasto.pt	Jorge Ribeiro – 965 577 097
190 - Murtosa	Marcelino Barbosa	915 934 575		
191 - Aveiro	Nuno Lemos	969 004 764	geral.191@escutismo.pt	
221 - Anadia	Luís Filipe Rocha	934 378 266	luisfilipe.rocha@sapo.pt	
233 - Estarreja	Isabel Martins	917 586 310	isabel@cdmartins.pt	Alexandre Fonseca - 925 305 226
283 - Vera Cruz	Isabel Cravo	936 463 629	isacravos@hotmail.com	
319 - Santa Joana	José Antunes	969 640 097	jose-m-antunes@telecom.pt	
402 - Avanca	Glória Florentino	964 456 852	cne402avanca@gmail.com	
480 - Troviscal	Henrique Carriço	965 445 995	henriquemachado@gmail.com	
531 - Gafanha do Carmo	Clemente Machado	914 942 470	clemente-machado@hotmail.com	Domingos Vilarinho – 914 613 029
588 - Gafanha da Nazaré	João Pedro Lagarto	966 633 607	jp.lagarto@gmail.com	João Augusto Silva – 935 349 514
681 - Sangalhos	Paulo Seabra	960 241 283	pauloseabra.66@gmail.com	
692 - S. Jacinto	Rosa Serôdio	917 808 569	cne.692.saojacinto@gmail.com	
779 - Cacia	Telmo Teixeira	966 964 642	teixeiratelmo@gmail.com	

Agrupamento	Chefe de Agrupamento	Telefone	E-mail	Outros contactos
789 - Fermentelos	Marisol Lucas	912 634 837	marisol.lucas.80@gmail.com	
794 - Vilar	Pedro Ventura	964 301 331	ventura794vilar@gmail.com	
822 - Vagos	Ana Ferro	967 709 181		
824 - Torreira	Manuel João Pilré	919 557 337		
826 - Fonte de Angeão	Adriana Santos	927 518 908	adringsantos@gmail.com	
836 - Avelãs de Cima	Catarina	969 164 545	golfinhoexplorador@gmail.com	
838 - Albergaria-a-Velha	Liliana Moraes	914 763 361 / 967 656 486	lcvmorais@gmail.com	
850 - Calvão	Sónia Inácio	939 376 048	soninacio@hotmail.com	
851 - Ponte de Vagos	Dario Faria	961 534 430	mfatimanovo@sapo.pt	
853 - Travassô	Maria Liseta	968 118 006	lisetasantos@live.com.pt	
878 - Costa Nova	António Lau	910 565 112	mail.lau@gmail.com	Afonso Ré Lau - 912 875 070
969 - Aguada de Cima	Sérgio Martins	966 483 040	smgamartins@gmail.com	Eugénia - 914 162 469
970 - Palhaça	Mário Braga	962 838 980	mariomsbraga@sapo.pt	
1021 - Praia da Barra	Carlos Neves	966 898 902	caiadoneves@gmail.com	Pedro Coelho – 914 486 900
1024 - Gafanha da Encarnação	Fernando Videira	914 926 530	josecarapelho@gmail.com	José Carapelho – 967 791 046
1045 - Recardães	Jorge Santos Pereira	918 737 700	suporte.ferro@hotmail.com	
1084 - Trofa-Segadães	Sara Andrade	965 635 484	saralopesandrade@gmail.com	



Agrupamento	Chefe de Agrupamento	Telefone	E-mail	Outros contactos
1088 - S. Bernardo	Pedro Branco	961 482 506		
1102 - Barrô	Daniel Cardoso	964 115 324	danielcardoso54@gmail.com	
1116 - Branca	Ana Luísa	965 416 698	alsr@sapo.pt	
1143 - Oiã	Luís António Ribeiro	967 062 619	ribeiro@agr1143.cne-escutismo.pt	
1145 - Angeja	Daniel Valente	917 038 517	daniel.valente@renault.com	
1157 - Aradas	Sérgio Ribeiro	967 829 823	sergiofbr@gmail.com	
1178 - Valmaior	Martinho Pereira	918 763 891		
1286 - Rocas do Vouga	Álvaro Almeida	914 217 836	1286rocasdovouga@gmail.com	
1334 - Oliveirinha	Nuno Dias	916 534 384	nunorvdias@gmail.com	
1345 - S. Lourenço do Bairro	Teresa Cruz	914 622 662	teresa.antonio.09@gmail.com	
1392 - Silva Escura	Álvaro Pereira	965 839 217	varitosilva@iol.pt	Edite - 964 403 632
1396 - Oliveira do Bairro	Rute Cavadas	963 297 321	rutecavadas2013@gmail.com	

Chefe Regional	Chefe Regional Adjunto	Assistente Regional
<b>José Carlos Santos</b> - 963 070 197 Cheferegional.aveiro@escutismo.pt	<b>Fernando Cassola</b> - 927 992 424 cheferegionaladjunto.aveiro@escutismo.pt	<b>Manuel Augusto</b> – 968 020 243 mangusto.pe@gmail.com